



# Vorbereitung einer politischen Fusionsentscheidung im Bereich Südharz

am 06.03.2019 beim Landkreis Göttingen

- 31.03.2018 Ausscheiden des HVB der Stadt Bad Sachsa
- 19.04.2018 Kommunalaufsichtliches Gespräch mit Fraktionsvertretern der Stadt Bad Sachsa und Vertretern des MI beim LK Göttingen
- 23.04.2018 Beschluss des Rates der Stadt Bad Sachsa über die Aufnahme von Fusionsgesprächen, zunächst befristet für ein Jahr und Aussetzen Neuwahl HVB
- 17.10.2018 Kommunalaufsichtliches Gespräch mit Vertretern des Rates der Gemeinde Walkenried
- 09.01.2019 Kommunalaufsichtliches Gespräch mit Vertretern des Rates der Stadt Bad Lauterberg
- 29.01.2019 Treffen der VA Bad Lauterberg, Bad Sachsa und Walkenried mit Beigeordneten Ernst vom NSGB
- 27.02.2019 Treffen der VA Bad Lauterberg, Bad Sachsa und Walkenried mit BGM Andreas Memmert (Gemeinde Schladen-Werla, LK Wolfenbüttel)
- 06.03.2019 Treffen der Räte Bad Lauterberg, Bad Sachsa und Walkenried mit LK Göttingen
- 31.10.2019 **Ablauf der Amtszeit HVB Dr. Gans**
- 31.10.2021 **Ablauf der Amtszeit HVB Haberlandt**

# Ausgangslage

für eine Fusionsentscheidung



- **Guter Zeitpunkt um über eine mögliche Fusion zu sprechen**
- **Ablauf der Amtsperioden der Hauptverwaltungsbeamten**
- **Stetiger Einwohnerrückgang**
- **Entwicklung der Haushaltssituation war durch Entschuldungshilfe möglich**
- **Haushaltsausgleich kann noch nicht durch eigene Konsolidierungsanstrengungen dauerhaft und zukunftsfähig ausgerichtet werden**
- **Gesetzliche Aufgaben werden nicht umfänglich bzw. nicht termingerecht erledigt, dünne Personaldecke**
- **Große Herausforderungen durch neue Aufgaben (z.B. OZG, Digitalisierung)**

- ▶ Stadt Bad Lauterberg im Harz

**9,375 Mio. €** am 02.01.2015

- ▶ Stadt Bad Sachsa

**9,245 Mio. €** am 02.01.2014

- ▶ Gemeinde Walkenried

**10,205 Mio. €** am 04.10.2016 für den Zusammenschluss als  
Einheitsgemeinde

In der Gesetzesbegründung wurde festgehalten, dass sich die Gemeinde Walkenried bewusst sei, dass die Bildung einer Einheitsgemeinde mit < 5.000 Einwohner\*innen nur ein erster Schritt zu einer wirksamen Strukturverbesserung ist.

# Bevölkerungsentwicklung

Quelle: Fortschreibung und Vorausberechnung LSN

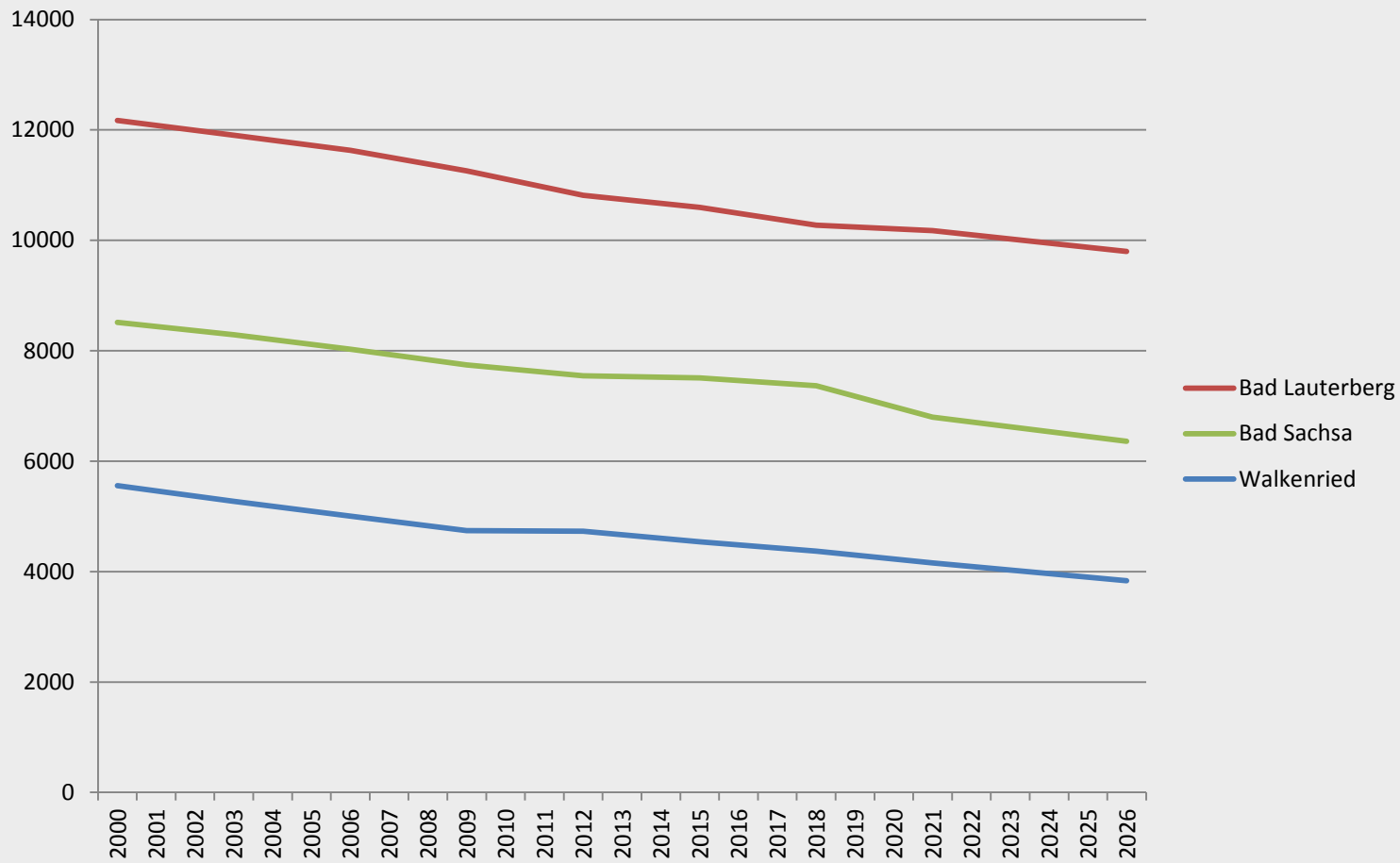

# Größenverhältnis im Landkreis Göttingen

- ▶ Walkenried  
 4.372 Einwohner\*innen kleinste Gemeinde
- ▶ Bad Sachsa  
 7.368 Einwohner\*innen viertkleinste Gemeinde
- ▶ Bad Lauterberg  
 10.274 Einwohner\*innen
  
- ▶ Eine fusionierte Gemeinde mit über 22.000 Einwohnern wäre nach Hann.Münden die zweitgrößte Kommune im Landkreis Göttingen

\* (Stand: 30.09.2018)

# Ordentliche Erträge

Auf Basis der Haushaltsdaten 2019 – ohne Fusion

	Ansatz 2018	Ansatz 2019	Plan 2020	Plan 2021	Plan 2022
Steuern und ähnliche Abgaben	17.777.500	18.882.300	19.256.800	19.537.400	19.991.800
Schlüsselzuweisungen	6.108.500	7.780.300	7.568.600	7.834.100	8.089.500
übrige Zuwendungen und allgemeine Umlagen	1.556.300	1.669.600	1.629.100	1.629.700	1.639.200
Auflösungserträge aus Sonderposten	1.613.400	1.629.600	1.626.900	1.582.200	1.447.500
sonstige Transfererträge	35.000	0	0	0	0
öffentlich-rechtliche Entgelte	7.769.000	7.809.600	7.815.600	7.809.600	7.815.500
privatrechtliche Entgelte	1.025.200	978.200	993.200	1.014.900	1.014.900
Kostenerstattungen und Kostenumlagen	907.600	894.900	899.200	936.700	912.900
Zinsen und ähnliche Finanzerträge	41.900	21.100	21.100	21.100	21.100
sonstige ordentliche Erträge	1.168.700	1.524.100	1.318.100	1.322.900	1.327.700
<b>Summe ordentliche Erträge</b>	<b>38.003.100</b>	<b>41.189.700</b>	<b>41.128.600</b>	<b>41.688.600</b>	<b>42.260.100</b>

# Prozentuale Erträge der Kommunen

Stadt Bad Lauterberg

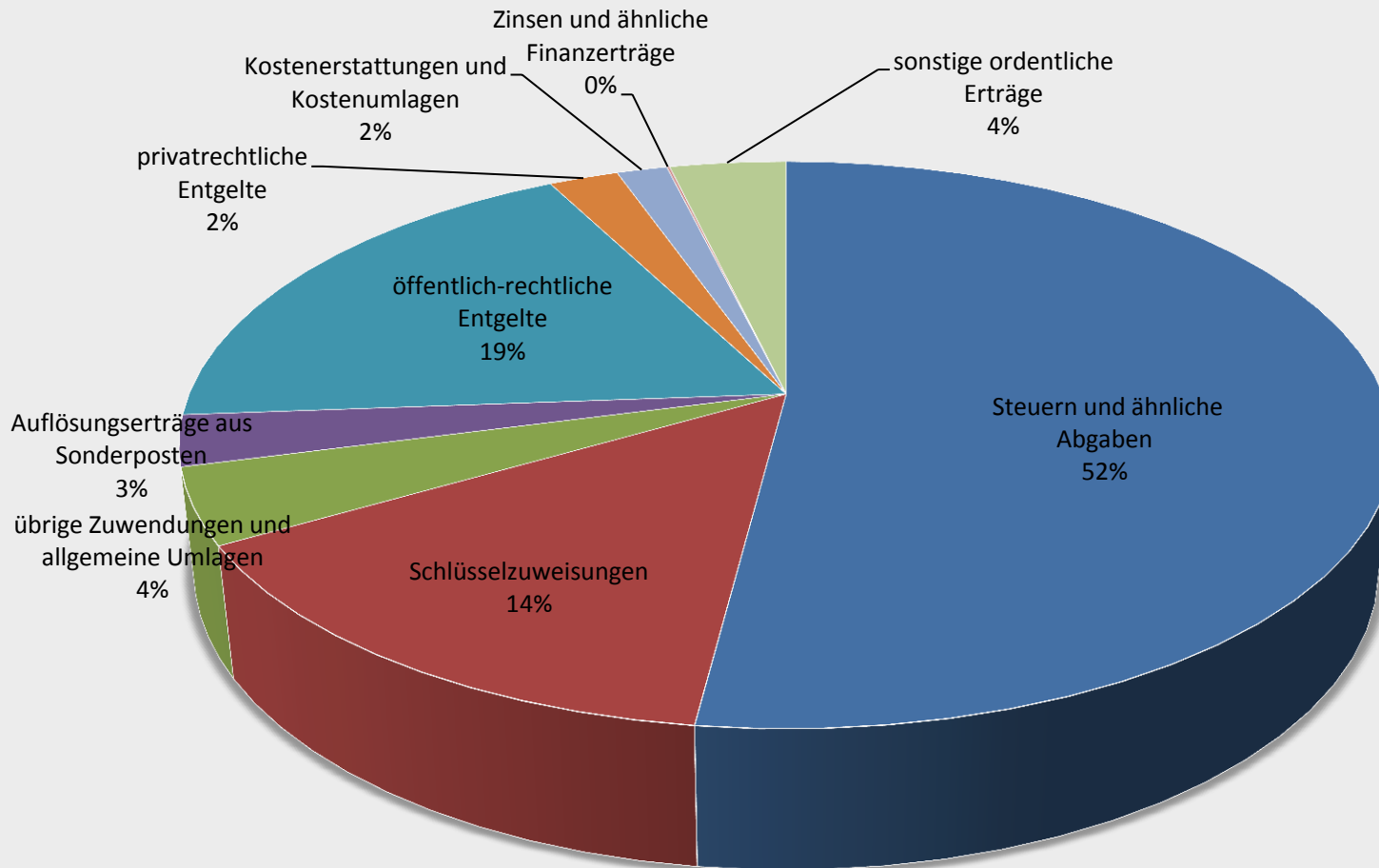



# Prozentuale Erträge der Kommunen

Stadt Bad Sachsa

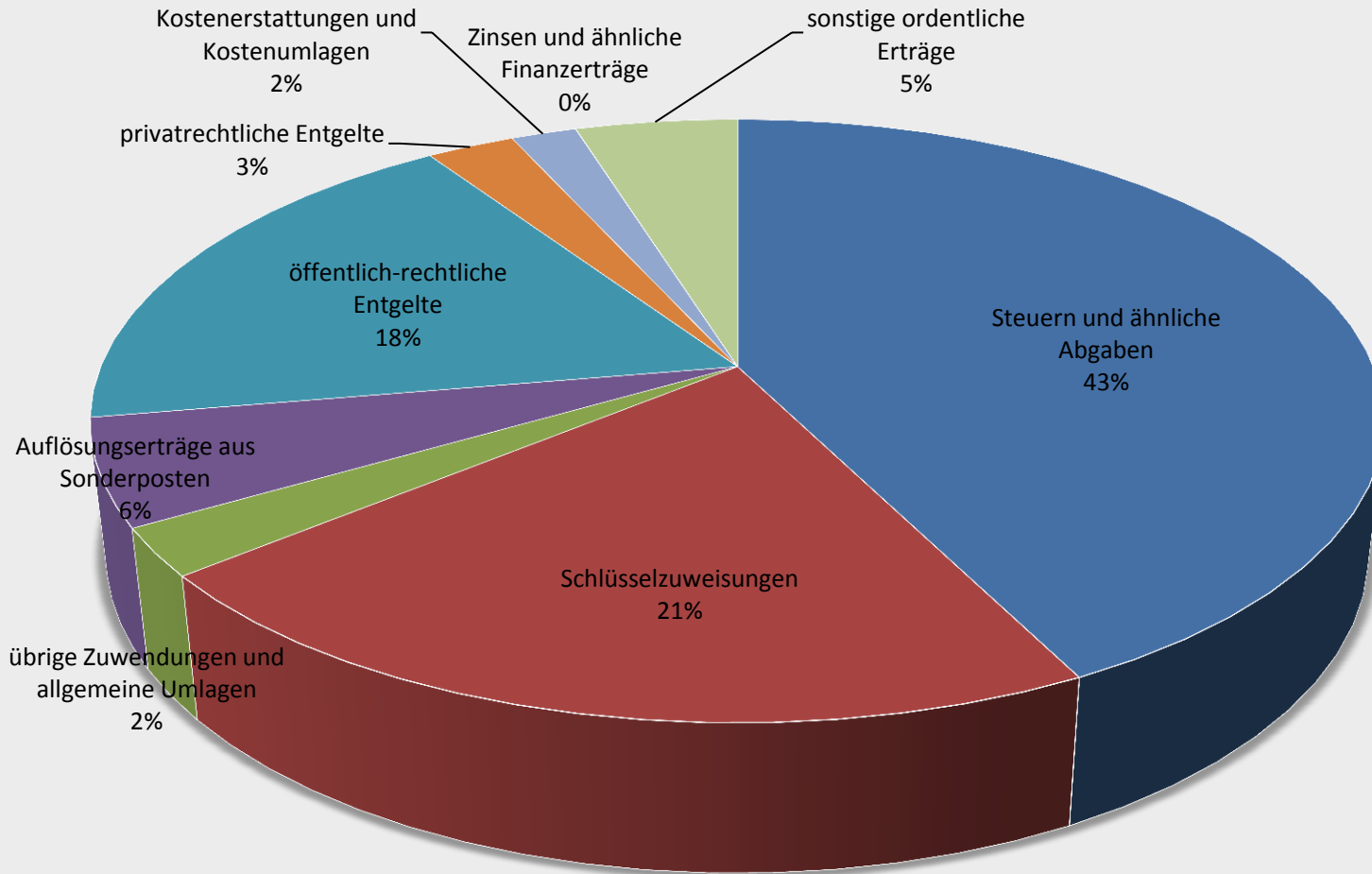

# Prozentuale Erträge der Kommunen

Gemeinde Walkenried

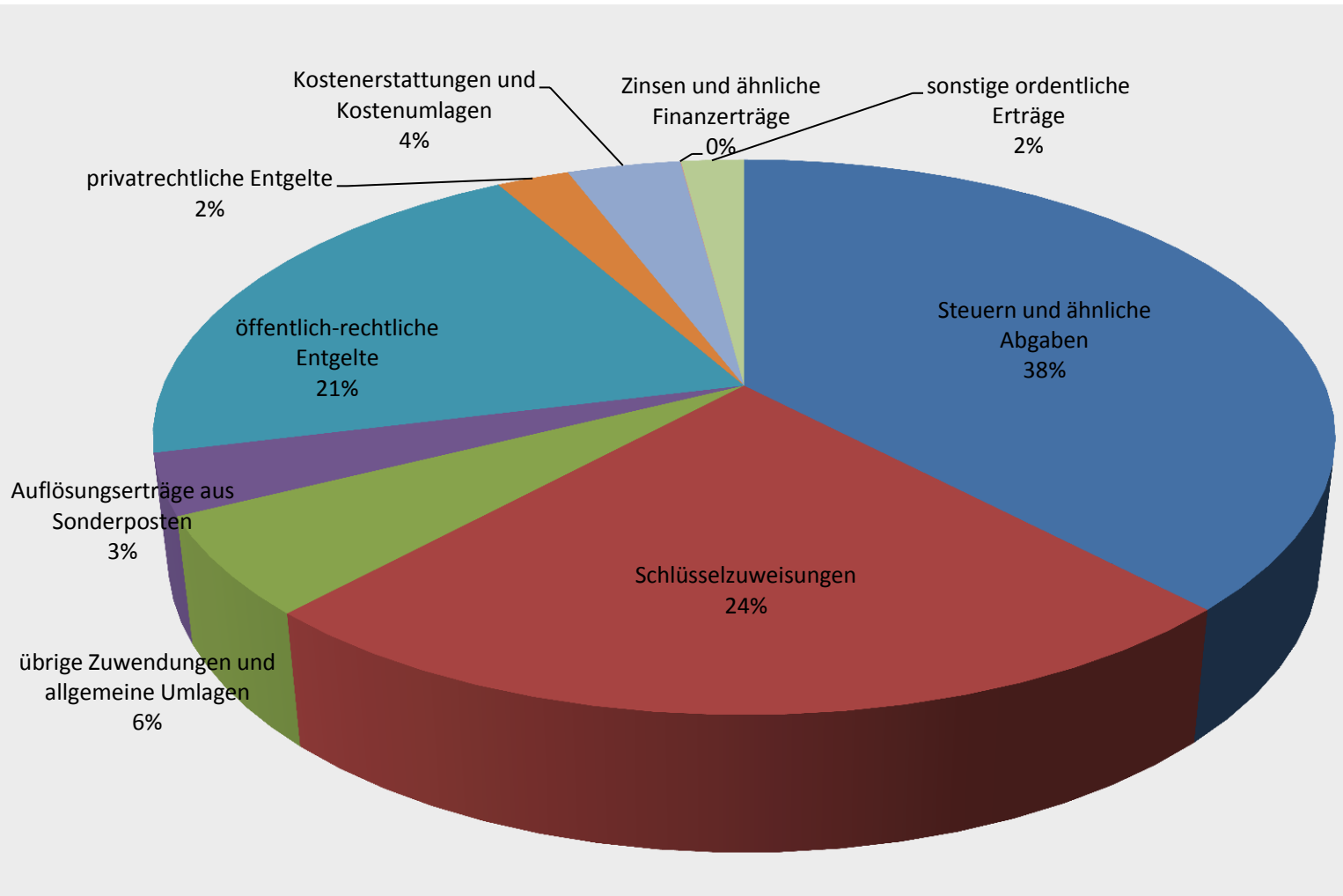

# Verhältnis der Steuererträge

	Bad Lauterberg	Bad Sachsa	Walkenried
Grundsteuer A	50.000	32.200	25.100
Grundsteuer B	1.820.000	1.563.500	982.500
Gewerbesteuer brutto	3.100.000	1.290.000	593.000
abzügl. Gewerbesteuerumlage	-555.000	-195.000	-83.100
<b>Gewerbesteuer netto</b>	<b>2.545.000</b>	<b>1.095.000</b>	<b>509.900</b>
<b>Gemeindeanteil Eink-St.</b>	<b>3.933.000</b>	<b>2.284.200</b>	<b>1.369.700</b>
Gemeindenanteil Ust.	634.000	280.000	298.500
Vergnügungssteuer	62.000	74.200	0
Hundesteuer	82.000	85.500	40.000
Zweitwohnungssteuer	60.000	133.000	89.900
Summe Nettoerträge	9.186.000	5.547.600	3.315.600
ordentliche Erträge gesamt	18.728.800	13.489.000	8.971.900
v.H. der ordentlichen Erträge	49,0%	41,1%	37,0%

# Realsteuern



	Grundsteuer A	Grundsteuer B	Gewerbesteuer
Ansatz 2019	107.300 €	4.366.000 €	4.983.000 €
davon	Bad Lauterberg 50.000 € Bad Sachsa 32.200 € Walkenried 25.100 €	Bad Lauterberg 1,82 Mio.€ Bad Sachsa 1,56 Mio. € Walkenried 982.500 €	Bad Lauterberg 3,1 Mio.€ Bad Sachsa 1,29 Mio.€ Walkenried 593.000 €
Bad Lauterberg	410	410	380
Bad Sachsa	500	500	450
Walkenried	500	500	450
Durchschnitt	470	470	427
notw. Hebesatz um Planansatz zu erreichen	455	459	404
Nds. Vergleichs- größengruppe 2017 (>20.000 bis 50.000)	385	406	395

**Über einen Zeitraum von 5 Jahren, wären abweichende Hebesätze zulässig!**

# Schlüsselzuweisungen

Berechnung auf Basis der Haushaltsdaten 2018

Gemeinde	Einwohner	Schlüsselzuweisung 2018	Mehrertrag durch Fusion	Anteil Kreisumlage	Mehrbetrag Schlüsselzuweisung
Bad Lauterberg	10.599	2.254.952	885.448	398.452	486.996
Bad Sachsa	7.444	2.777.000	656.672	295.502	361.170
Walkenried	4.568	1.217.360	402.904	181.307	221.597
<b>Insgesamt</b>			<b>1.945.032</b>	<b>875.264</b>	<b>1.069.768</b>

# Entwicklung ordentliche Erträge

mit einer Fusion

	Plan 2021	Plan 2022	Plan 2023	Plan 2024	Plan 2025	Plan 2026
Steuern und ähnliche Abgaben	19.537.400	19.991.800	20.371.600	20.758.600	21.153.000	21.554.900
Schlüsselzuweisungen	7.834.100	8.089.500	8.089.500	8.089.500	8.089.500	8.089.500
zuzüglich Mehrerträge durch Einwohnerveredelung		1.945.000	1.945.000	1.945.000	1.945.000	1.945.000
übrige Zuwendungen und allgemeine Umlagen	1.629.700	1.639.200	1.640.800	1.642.400	1.644.000	1.645.600
Auflösungserträge aus Sonderposten	1.582.200	1.447.500	1.579.880	1.579.880	1.579.880	1.579.880
öffentlich-rechtliche Entgelte	7.809.600	7.815.500	7.803.800	7.803.800	7.803.800	7.803.800
privatrechtliche Entgelte	1.014.900	1.014.900	1.005.240	1.005.240	1.005.240	1.005.240
Kostenerstattungen und Kostenumlagen	936.700	912.900	910.200	910.200	910.200	910.200
Zinsen und ähnliche Finanzerträge	21.100	21.100	21.100	21.100	21.100	21.100
sonstige ordentliche Erträge	1.322.900	1.327.700	1.332.300	1.332.300	1.332.300	1.332.300
zuzüglich Mehrerträge aus bisher nicht umgesetzten Konsolidierungsmaßnahmen	0	0	0	0	0	0
<b>Summe ordentliche Erträge</b>	<b>41.688.600</b>	<b>44.205.100</b>	<b>44.699.420</b>	<b>45.088.020</b>	<b>45.484.020</b>	<b>45.887.520</b>

# Ordentliche Aufwendungen

Auf Basis der Haushaltsdaten 2019 – ohne Fusion

	Ansatz 2018	Ansatz 2019	Plan 2020	Plan 2021	Plan 2022
Aufwendungen für aktives Personal	10.525.200	11.042.200	11.188.800	11.396.600	11.541.600
Aufwendungen für Versorgung	78.300	818.200	81.400	83.100	84.700
Aufwendungen für Sach- und Dienstleistungen	6.657.600	7.520.300	7.235.600	7.196.300	7.100.000
Abschreibungen	2.872.600	2.998.600	2.993.400	2.929.700	2.790.700
Zinsen für investive Kredite	550.700	485.000	488.600	486.700	464.500
Zinsen für Liquiditätskredite	40.900	35.500	57.200	69.900	82.600
Sonstige Zinsen und ähnliche Aufwendungen	12.000	12.000	12.000	12.000	12.000
Kreisumlage	10.097.900	10.716.200	10.815.400	11.117.700	11.438.100
Sonstige Transferaufwendungen	6.329.500	6.461.900	6.104.100	6.113.700	6.120.600
sonstige ordentliche Aufwendungen	1.183.200	1.302.600	1.239.300	1.258.800	1.241.600
<b>Summe ordentliche Aufwendungen</b>	<b>38.347.900</b>	<b>41.392.500</b>	<b>40.215.800</b>	<b>40.664.500</b>	<b>40.876.400</b>

# Personalaufwendungen 2019



	Stadt Bad Lauterberg	Stadt Bad Sachsa	Gemeinde Walkenried
Personalaufwendungen	5.066.800 €	3.095.400 €	2.880.000 €
Planstellen Beamte	9,0	5,0	1,0
HVB - BesGr.	B 2	B 1 +27% Diff. B2-B1	B 1 +27% Diff. B2-B1
Allg. Vertreter/in - BesGr.	A 13	A 13	A 12
weitere leitende Beamte	1,0 A 12 (Bauen, Ordnung und Umwelt) 1,0 A 11 (Stabsstelle)	2,0 A 12 (Finanzen, Forstamt)	--
Beschäftigte insgesamt	48,99 + 13,70 städt. KiTa + 3,77 Personal- gestellung LK GÖ	35,74 + +3,0 Personal- gestellung LK GÖ	45,4
davon leitende Beschäftigte		1,0 EG 11 (Ordnungs- und Bauamt)	1,0 EG 11 (Allg. Verwaltung und Finanzen) 1,0 EG 10 (Bauhof)



# Personalaufwendungen

Änderung mit Fusion

- Wegfall von 2,0 Planstellen B1 (- 165.000 € Besoldung zzgl. Versorgung und Beihilfe)
- Anhebung einer Planstelle von B2 nach B4 (+10.700 €)
- Mehraufwendungen für einen Allg. Vertreter - ggf. Beamten auf Zeit nach B2 (+28.500 €)
- Einspareffekt zunächst **-125.800 €**
  
- weitere Einsparungen ggf. durch Synergien nach Fluktuation möglich
- Anteil Personalkosten der leitenden Stellen insgesamt 650.000 € ohne Versorgungsaufwendungen

# Aufwendungen für Sach- und Dienstleistungen 2019

	Stadt Bad Lauterberg	Stadt Bad Sachsa	Gemeinde Walkenried
Plandaten 2019	<b>2.533.800 €</b>	<b>2.053.900 €</b>	<b>2.932.600 €</b>
Unterhaltung der Gebäude	892.600 €	753.100 €	818.900 €
Bewirtschaftung Gebäude	527.000 €	265.000 €	244.100 €
Besondere Verwaltungs- und Betriebsaufwendungen	620.300 €	512.900 €	1.634.500 €

# Aufwendungen für Sach- und Dienstleistungen 2019

	Stadt Bad Lauterberg	Stadt Bad Sachsa	Gemeinde Walkenried
Unterhaltungsstau	Brücken und Straßen nicht beziffert	<ul style="list-style-type: none"> <li>- 23 Straßen (513.750 €)</li> <li>+ lfd. Straßensanierung (150.000 € p.a.)</li> <li>- Für Gebäude ab 2022 bis 2029 (100.000 € p.a.)</li> <li>- Brücken (Gutachten beauftragt, zunächst 250.000 €),</li> <li>- Stützwand (50.000 €)</li> <li>- Feuerwehrhaus Bad Sachsa-Neuhof 2023 (100.000 €)</li> <li>- Kanalsanierung ab 2020 (75.000 € p.a.)</li> <li>- städt. Gesellschaften (nicht beziffert)</li> </ul>	Sanierungsprogramm wird 2019 erstellt
Instandhaltungsrückstellung	Nein	326.653 € für beauftragte Maßnahmen	Nein

# Zuschussbedarfe für Pflichtaufgaben



	Stadt Bad Lauterberg	Stadt Bad Sachsa	Gemeinde Walkenried
Kindertages- stätten	459.300 € städt. KiTa  986.000 € für 3 KiTa's in freier Trägerschaft	588.900 € für 4 KiTa's in freier Trägerschaft	766.600 € für 3 KiTa's
Grundschulen	431.500 €	146.300 €	218.000 €
Feuerwehr	456.900 €	179.800 €	129.900 €
Abwasser	0 €	Überschuss	192.100 €
Niederschlags- wasser	0 €	Überschuss	ab 2020
Friedhöfe	kirchliche Verwaltung	Überschuss	7.200 €

# Aufwandsentschädigungen



	Stadt Bad Lauterberg	Stadt Bad Sachsa	Gemeinde Walkenried	gesamt
Plandaten 2019	45.000 €	40.700 €	30.300 €	<b>116.000 €</b>
Anzahl Ratsmitglieder	20	20	14	<b>54</b>

Eine fusionierte Gemeinde zwischen 20.0001 bis 25.000 Einwohner\*innen hätte gem. § 46 Abs. 1 NKomVG **34** Ratsmitglieder.

## Synergieeffekt:

Einsparpotenzial durch weniger Ratsmitglieder oder  
Erhöhung der mtl. Aufwandsentschädigung denkbar.

# Kur- und Badeeinrichtungen, Stadtmarketing und Tourismus

	Stadt Bad Lauterberg	Stadt Bad Sachsa	Gemeinde Walkenried
Übernachtungszahlen 2018	507.186	296.417	152.625
Gästebeitrag Plandaten 2019	700.000 €	583.900 €	95.000 €
Fremdenverkehr-/Tourismus- abgabe Plandaten 2019	100.000 €	131.000 €	wird nicht erhoben
	<b>800.000 €</b>	<b>714.900 €</b>	<b>95.000 €</b>
Organisationsform	im eigenen Haushalt	in städt. Gesellschaften	im eigenen Haushalt
ordentliche Aufwendungen			
Personal	393.000 €	(879.000 € - Holding)	19.900 €
Sach -und Dienstleistungen	399.200 €	(1.025.100 € - Holding)	123.800 €
Zuschuss Stadt		250.000 €	
insgesamt	928.900 €		
<b>Jahresergebnis</b>	<b>-132.200 €</b>	<b>-250.000 €</b>	<b>-75.000 €</b>
Bädergesellschaft			
Subventionen Stadt	-430.000 €	-270.000 €	
Subventionen Stadtwerke		-510.000 €	

# Entwicklung ordentliche Aufwendungen

Mit einer Fusion

	Plan 2021	Plan 2022	Plan 2023	Plan 2024	Plan 2025	Plan 2026
Aufwendungen für aktives Personal	11.396.600	11.541.600	11.772.500	12.008.000	12.248.200	12.493.200
abzügl. Personalkosteneinsparungen HVB und Allg. Vertreter/in		-125.800	-125.800	-125.800	-125.800	-125.800
Aufwendungen für Versorgung	83.100	84.700	86.400	88.200	90.000	91.900
Aufwendungen für Sach- und Dienstleistungen	7.196.300	7.100.000	7.142.000	7.142.000	7.142.000	7.142.000
Abschreibungen	2.929.700	2.790.700	2.917.000	2.917.000	2.917.000	2.917.000
Zinsen für investive Kredite	486.700	464.500	479.700	480.300	451.400	424.100
Zinsen für Liquiditätskredite	69.900	82.600	21.200	7.400	100	100
Sonstige Zinsen und ähnliche Aufwendungen	12.000	12.000	12.000	12.000	12.000	12.000
Kreisumlage	11.117.700	11.438.100	11.438.100	11.438.100	11.438.100	11.438.100
Sonstige Transferaufwendungen	6.113.700	6.120.600	6.120.600	6.120.600	6.120.600	6.120.600
zuzügl. Mehraufwendungen auf erhöhte Kreisumlage		875.300	875.300	875.300	875.300	875.300
sonstige ordentliche Aufwendungen	1.258.800	1.241.600	1.245.100	1.245.100	1.245.100	1.245.100
<b>Summe ordentliche Aufwendungen</b>	<b>40.664.500</b>	<b>41.625.900</b>	<b>41.984.100</b>	<b>42.208.200</b>	<b>42.414.000</b>	<b>42.633.600</b>

# Entwicklung ordentliches Ergebnis

Vergleich mit und ohne Fusion

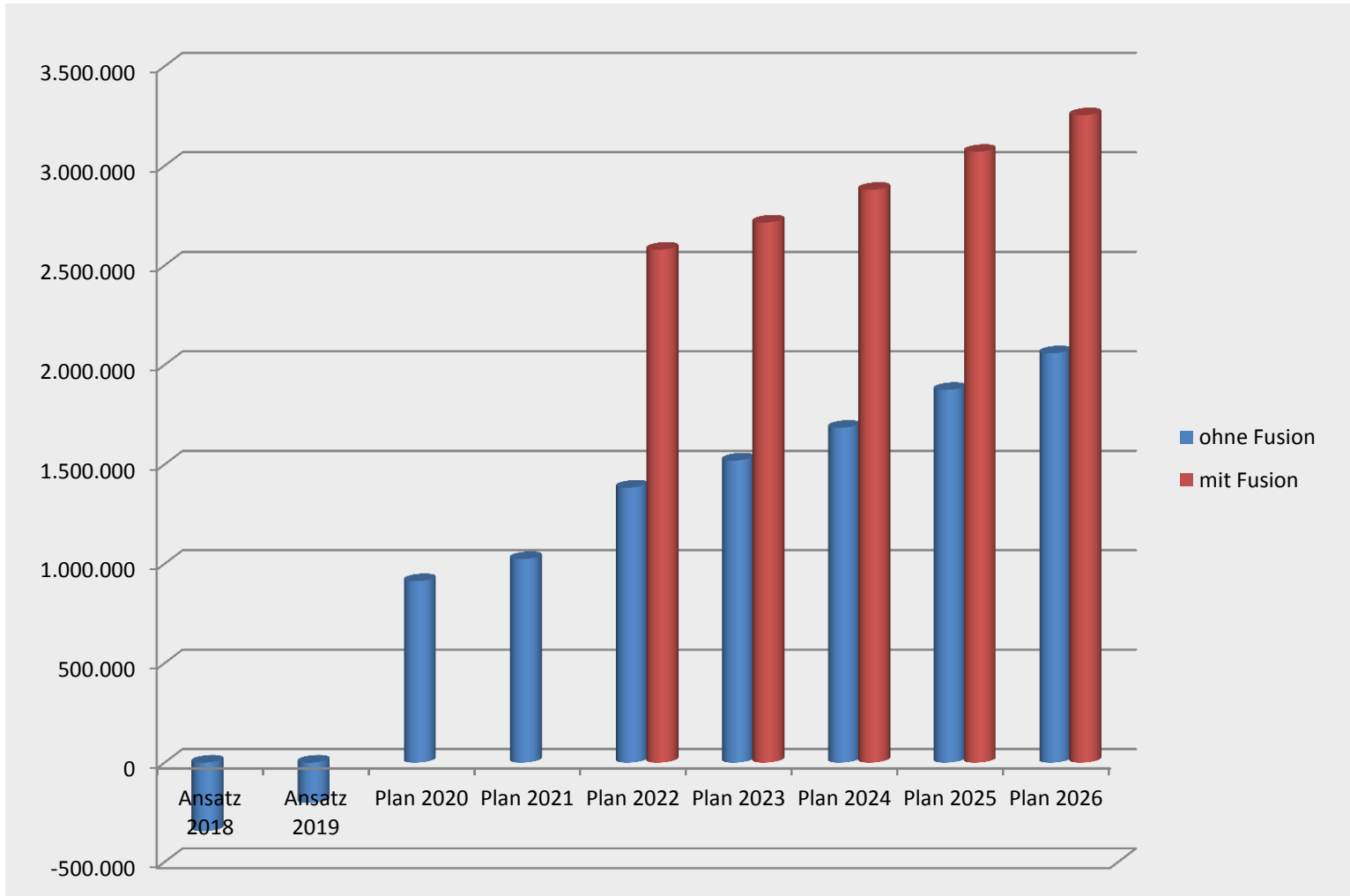



# Fehlbetragsentwicklung

unter Berücksichtigung der Planergebnisse

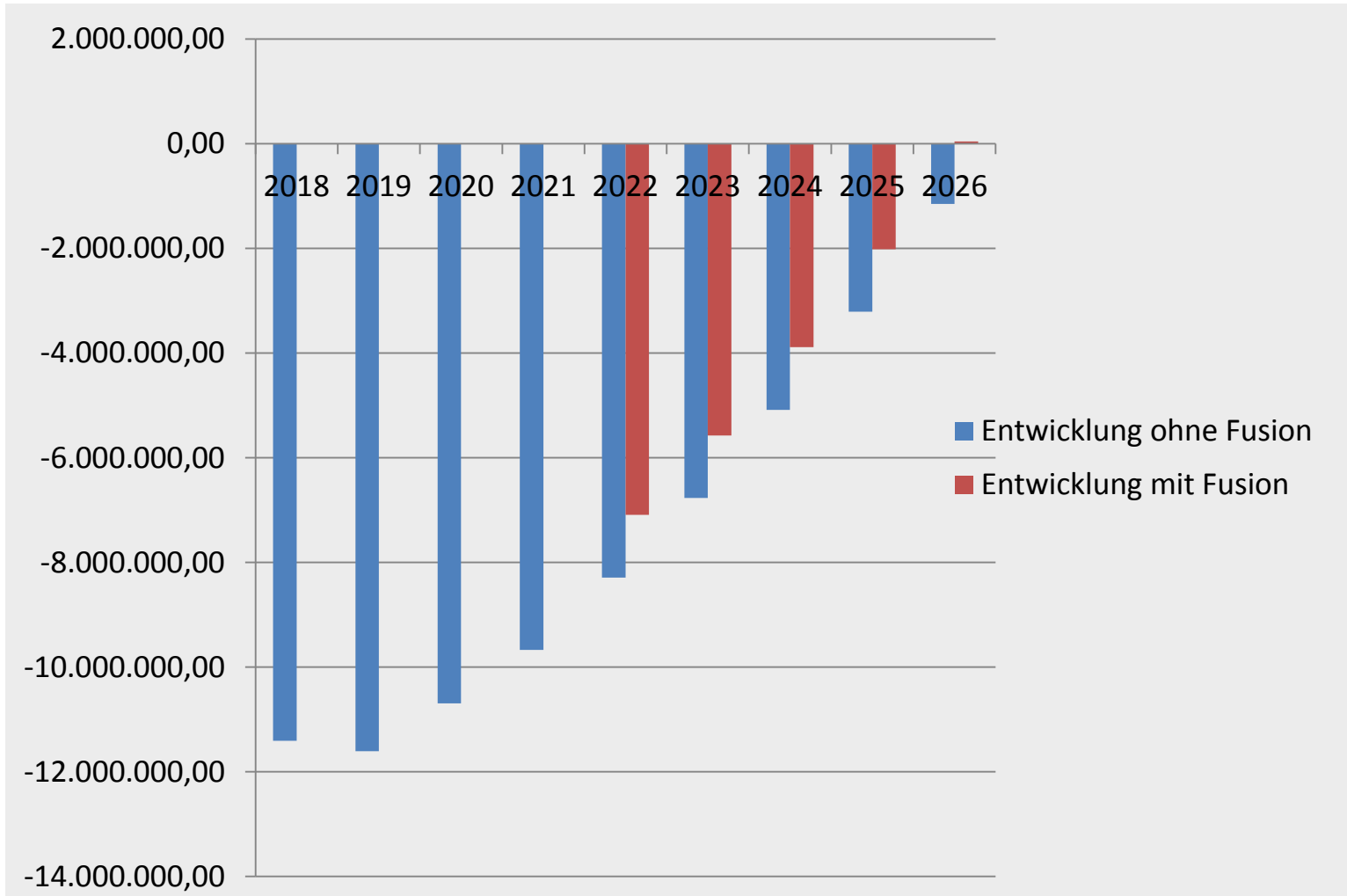

# Entwicklung Finanzhaushalt

mit einer Fusion zum 01.11.2021

	Ansatz 2018	Ansatz 2019	Plan 2020	Plan 2021	Plan 2022
Einzahlungen aus laufender Verwaltungstätigkeit	36.298.800	39.092.600	39.217.900	39.817.800	42.467.200
Auszahlungen aus laufender Verwaltungstätigkeit	35.451.200	37.349.500	36.939.400	37.494.300	38.646.800
<b>Saldo aus laufender Verwaltungstätigkeit</b>	<b>847.600</b>	<b>1.743.100</b>	<b>2.278.500</b>	<b>2.323.500</b>	<b>3.820.400</b>
Einzahlungen für Investitionstätigkeit	1.770.600	1.615.800	251.900	71.400	27.700
Auszahlungen für Investitionstätigkeit	3.420.000	3.328.600	2.541.000	991.000	979.200
zzgl. Investitionsbedarf					
<b>Saldo aus Investitionstätigkeit</b>	<b>-1.649.400</b>	<b>-1.712.800</b>	<b>-2.289.100</b>	<b>-919.600</b>	<b>-951.500</b>
Einzahlungen aus Finanzierungstätigkeit (ohne Umschuldung)	894.000	1.578.300	1.855.700	787.700	449.100
Auszahlungen aus Finanzierungstätigkeit (ohne Umschuldung)	2.016.300	2.144.000	1.739.900	1.706.400	1.685.200
<b>Saldo aus Finanzierungstätigkeit</b>	<b>-1.122.300</b>	<b>-565.700</b>	<b>115.800</b>	<b>-918.700</b>	<b>-1.236.100</b>
<b>Saldo des Finanzhaushaltes (jährlich)</b>	<b>-1.924.100</b>	<b>-535.400</b>	<b>105.200</b>	<b>485.200</b>	<b>1.632.800</b>

# Entwicklung Finanzhaushalt

mit Fusion

	Plan 2023	Plan 2024	Plan 2025	Plan 2026
Einzahlungen aus laufender Verwaltungstätigkeit	42.838.700	43.227.500	43.623.700	44.027.400
Auszahlungen aus laufender Verwaltungstätigkeit	38.877.300	39.097.900	39.304.700	39.512.900
<b>Saldo aus laufender Verwaltungstätigkeit</b>	<b>3.961.400</b>	<b>4.129.600</b>	<b>4.319.000</b>	<b>4.414.500</b>
Einzahlungen für Investitionstätigkeit	1.896.000	1.896.000	1.896.000	1.896.000
Auszahlungen für Investitionstätigkeit	3.792.100	3.792.100	3.792.100	3.792.100
<i>zzgl. Investitionsbedarf</i>	<i>0</i>	<i>0</i>	<i>0</i>	<i>0</i>
<b>Saldo aus Investitionstätigkeit</b>	<b>-1.896.100</b>	<b>-1.896.100</b>	<b>-1.896.100</b>	<b>-1.896.100</b>
Einzahlungen aus Finanzierungstätigkeit (ohne Umschuldung)	1.896.100	1.896.100	1.169.500	0
Auszahlungen aus Finanzierungstätigkeit (ohne Umschuldung)	1.605.200	1.525.200	1.445.200	1.365.200
<b>Saldo aus Finanzierungstätigkeit</b>	<b>290.900</b>	<b>370.900</b>	<b>-275.700</b>	<b>-1.365.200</b>
<b>Saldo des Finanzhaushaltes (jährlich)</b>	<b>2.356.200</b>	<b>2.284.400</b>	<b>2.147.200</b>	<b>1.253.200</b>

# Schuldenentwicklung

mit einer Fusion

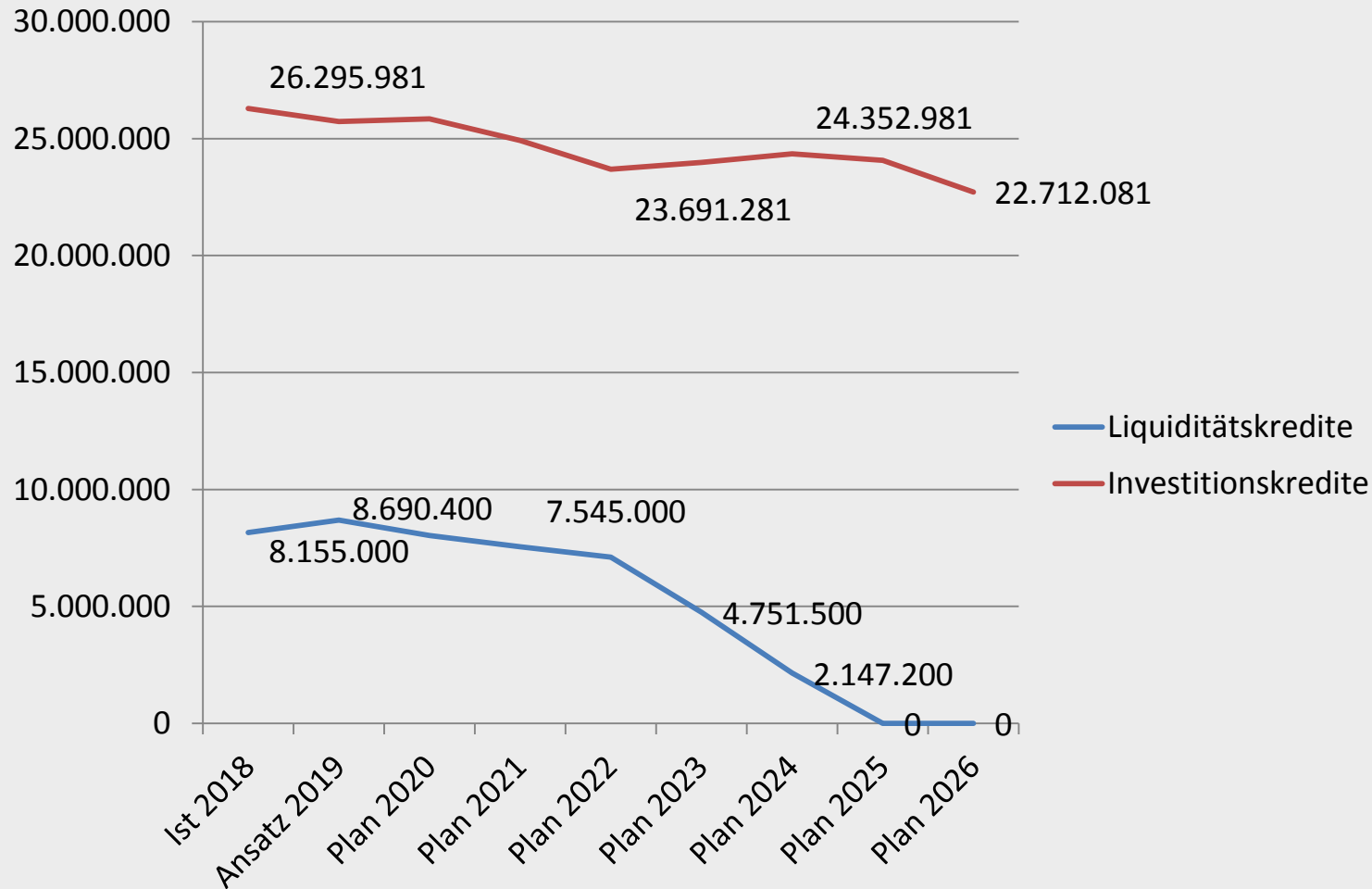

- ▶ Sinkende Schlüsselzuweisungen durch Einwohnerrückgang (Bad Lauterberg fällt ggf. unter 10.000 Ew.)
- ▶ Sanierungs- und Unterhaltungstau des kommunalen Vermögens
- ▶ Besoldung und Zuführung zur Versorgungsrückstellung für drei zu wählende HVB's
- ▶ Finanzierung des künftiges Investitionsvolumen (Feuerwehren, Infrastruktur, Liegenschaften, usw.) belasten den Ergebnis- und Finanzhaushalt
- ▶ Finanzierung des steigenden Schuldendienstes (Zinsrisiko und ansteigende Tilgung)
- ▶ Phase der wirtschaftlichen Hochkonjunktur könnte kippen

# Chancen der Fusion

- ▶ Schaffen und Leben einer gemeinsamen Vertrauenskultur
  - ▶ Gemeinden zusammenführen und weiterentwickeln
  - ▶ Touristische Angebote bündeln und ggf. erweitern
  - ▶ Demografischer Entwicklung gegensteuern
  - ▶ Synergien schöpfen (im Gemeindegebiet)
  - ▶ Einflussnahmemöglichkeiten verbessern
  - ▶ Finanzielle Handlungsspielräume schaffen
  - ▶ Anreize für politisches Engagement geben
  - ▶ Unterstützung des Prozesses durch das Land und den Landkreis generieren
- 
- ▶ Leistungsniveau der fusionierten Verwaltung verbessern
  - ▶ Herausforderung durch Aufgabenzuwachs besser meistern
  - ▶ Dienstleistungsqualität steigern

# Fusionszeitplan – Teil I

<b>Stadt Bad Sachsa</b>	Ausscheiden HVB Dr. Hartmann	31.03.2018
	Beschluss über die Aufnahme von Fusionsgesprächen zunächst befristet für ein Jahr und Aussetzen Neuwahl HVB	23.04.2018
<b>Stadt Bad Lauterberg</b>	Ablauf Amtszeit HVB Dr. Gans	31.10.2019
<b>Gemeinde Walkenried</b>	Ablauf Amtszeit HVB Haberlandt	31.10.2021
<b>Gesetzlichen Rahmenbedingungen</b>		
<b>Stadt Bad Sachsa</b>	§ 80 Abs. 4 S. 1 NKomVG längstens für zwei Jahre nach ausscheiden des HVB sind Fusionsverhandlungen möglich, Ratsbeschluss erforderlich	derzeit 31.03.2019 max. bis 31.03.2020
	§ 80 Abs. 4 S. 3 NKomVG auf Antrag könnte die oberste KAB einmalig und nur um weitere 12 Monate verlängern, wenn die geplante Körperschaftsumbildung innerhalb des Verlängerungszeitraums voraussichtlich abgeschlossen sein wird	max. bis 31.03.2021
<b>Stadt Bad Lauterberg</b>	Ratsbeschluss nach § 80 Abs. 4 NKomVG Aussetzen Amtszeit HVB oder Verlängerung Amtszeit bis zum Fusionszeitpunkt möglich, um Fusionsgespräche fortzuführen	bis 31.05.2019

# Fusionszeitplan - Teil II



<b>Fusionsentscheidung</b>	<b>Ratsbeschlüsse über konkrete Fusionskriterien/Eckpunkte</b>	<b>sofort</b>
<b>Gesetzesantrag</b>	Verlängerung des vorläufigen Verzichts auf die Wahl des HVB Das Verfahren bis zum Inkrafttreten würde mind. 4 Monate dauern.	<b>bis 30.11.2019</b>
<b>Gebietsänderungsvertrag</b>	§ 26 Abs. 1 S. 4 NKomVG anzeigepflichtig gegenüber der KAB § 26 Abs. 3 NKomVG ist örtlich bekanntzumachen	
<b>Fusionsantrag</b>	über den Landkreis beim MI stellen (Niederschriften der Ratsentscheidungen sind beizufügen) ca. 8 Monate dauern die Beteiligungs- und Anhörungsverfahren	<b>ca. 16 Monate vor Fusionszeitpunkt 01.07.2020</b>
<b>Fusionsgesetz</b>	wird ca. 8 Monate vor dem Fusionszeitpunkt verkündet	<b>01.03.2021</b>
<b>Neuwahlen</b>	Vorbereitung Wahl der Organe der neuen Gemeinde, spätestens 4 Monate nach der Fusion Bestimmung des Wahltages durch die Aufsichtsbehörde oder auf Antrag bereits vor der Fusion durch Bestimmung im Fusionsgesetz	<b>Voraussichtlich im Rahmen der regulären Kommunalwahl 2021</b>
<b>Fusionszeitpunkt</b>	<b>mit Ablauf der aktuellen Kommunalwahlperiode</b>	<b>01.11.2021</b>



# Fusionskriterien/Eckpunkte (Bsp.)

- ▶ Angebote sollen bürgernah erhalten bleiben (mindestens XY Std. dezentrale Öffnungszeiten)
- ▶ Der Standard der Verwaltungstätigkeit soll sich an den jeweils Besten orientieren
- ▶ Das Niveau der freiwilligen Leistungen darf nicht spürbar sinken
- ▶ Es werden keine Mitarbeiter\*innen der Gemeinden durch diesen Prozess den Arbeitsplatz verlieren.
- ▶ Bestimmte Einrichtungen bleiben (bis mindestens zum Jahr XY) erhalten
- ▶ Die Hebesätze für Realsteuern werden gesplittet erhoben und bleiben bis zum Jahr XY unverändert



**Zusammenkommen ist ein Beginn,  
Zusammenbleiben ist ein Fortschritt,  
Zusammenarbeiten ist ein Erfolg.**

(Henry Ford)



Danke für Ihre  
Aufmerksamkeit!